FDPA

RAPORT ROCZNY 2025



Wydawca:

Fundacja na rzecz Rozwoju Polskiego Rolnictwa
ul. Gombrowicza 19
01-682 Warszawa
tel. 22 864 03 90
e-mail: fdpa@fdpa.org.pl
www.fdpa.org.pl



Copyright by Fundacja na rzecz Rozwoju Polskiego Rolnictwa
Wszelkie prawa zastrzeżone.

Żadna część opracowania nie może być kopiowana, powielana lub rozpowszechniana bez uprzedniej pisemnej zgody Fundacji na rzecz Rozwoju Polskiego Rolnictwa

Spis treści:

O Fundacji 4 strona

Działalność statutowa

- Wdrażanie planu gospodarowania wodami w dorzeczu Wisły na przykładzie zlewni rzeki Pilicy (LIFE PILICA) 7 strona
- Rural Sustainability Transitions through Integration of Knowledge for improved policy processes (RUSTIK) 14 strona
- Digitalizacja szansą na zwiększenie efektywności przedsiębiorstw na obszarach wiejskich 18 strona
- Opracowanie e-materiałów do języka obcego zawodowego obszar F, dla branży chemicznej i ochrony środowiska, drzewno-meblarskiej oraz rolno-hodowlanej 22 strona
- Szkolenia z zakresu biogazowni rolniczych i spółdzielni energetycznych dla przedstawicieli JST 25 strona
- Cykl 6 webinarów dotyczących spółdzielni energetycznych i rozwoju lokalnych społeczności energetycznych. dotyczących spółdzielni energetycznych i rozwoju lokalnych społeczności energetycznych. 29 strona
- Aktywizacja mieszkańców obszarów wiejskich i członków Lokalnych Partnerstw Wodnych 32 strona
- Konkurs „Polska wieś – dziedzictwo i przyszłość” im. Prof. Jerzego Wilkina 36 strona

Działalność gospodarcza 39 strona

Nasi pożyczkobiorcy 48 strona

- Tetrees Treehouse 49 strona
- Bistro Lwowska Katarzyna Kurzeja 52 strona

- Elmet Elżbieta Jastrzębska 54 strona
- Paweł Dominiak Stylista Fryzur 56 strona
- SmartStation – Centrum Edukacyjne Aleksandra Jowik 59 strona
- ŚWIAT LODÓW Maciej Staśkiewicz 61 strona

Podsumowanie finansowe 63 strona

Nasz zespół i kontakt 71 strona

O FUNDACJI



Fundacja na rzecz Rozwoju Polskiego Rolnictwa (FDPA) działa od 38 lat, jej misją jest wpieranie zrównoważonego rozwoju obszarów wiejskich, w szczególności przedsiębiorczości, tworzenie pozarolniczych miejsc pracy oraz zapewnienie równych szans kobietom, osobom bezrobotnym i młodzieży.

Obszary działalności:

- finansowy – niskooprocentowane pożyczki dla sektora MŚP;
- edukacyjny;
- opracowania i specjalistyczne raporty społeczno-ekonomiczne obrazujące stan polskich obszarów wiejskich.

Realizowane przez FDPA projekty statutowe koncentrują się wokół tematów:

- adaptacji do zmian klimatu,
- promocji odnawialnych źródeł energii,
- racjonalnego gospodarowania zasobami naturalnymi w rolnictwie i na obszarach wiejskich, w tym ochrony wód i zachowania bioróżnorodności w krajobrazie rolniczym;
- dobrych praktyk rolniczych zmierzających do ograniczania zanieczyszczeń pochodzących ze źródeł rolniczych.

Naszą działalność adresujemy przede wszystkim do: rolników, doradców rolnych, uczniów szkół rolniczych, pracowników jednostek samorządu terytorialnego, środowisk naukowych, ale też do innych podmiotów.

DZIAŁALNOŚĆ STATUTOWA

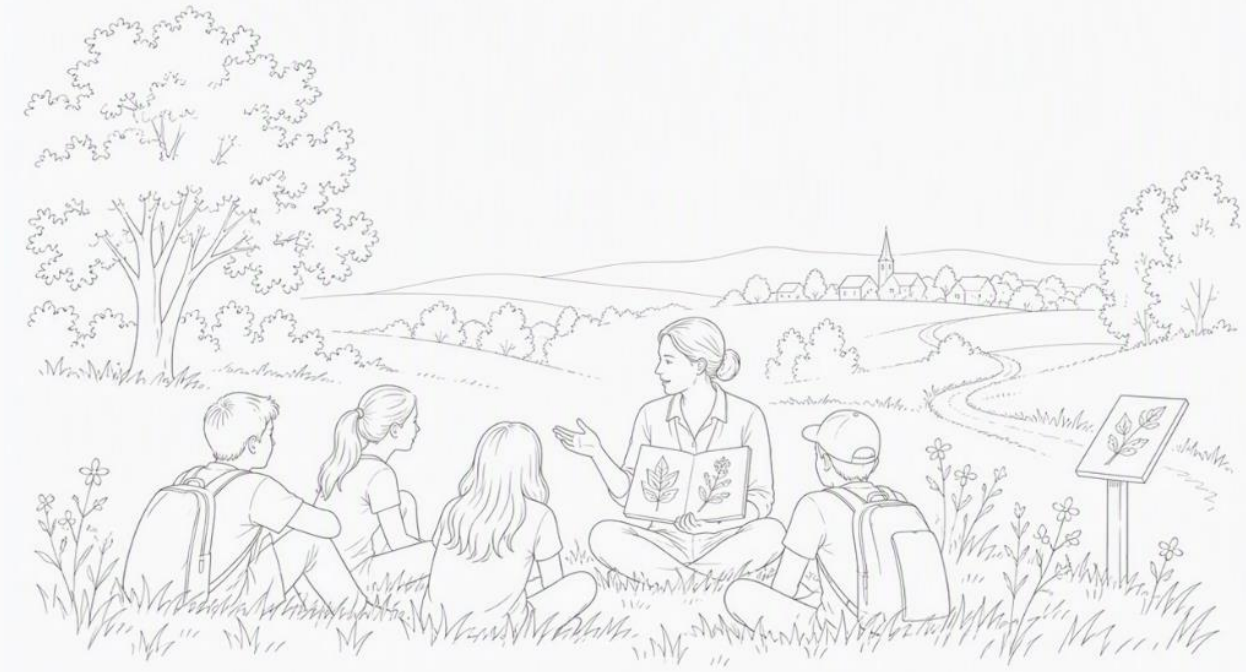

Wdrażanie planu gospodarowania wodami w dorzeczu Wisły na przykładzie zlewni rzeki Pilicy (LIFE PILICA)

PARTNERZY:

Państwowe Gospodarstwo Wodne Wody Polskie Regionalny Zarząd Gospodarki Wodnej w Warszawie, Europejskie Regionalne Centrum Ekohydrologii Polskiej Akademii Nauk, FPP Enviro

OKRES REALIZACJI:

2021 – 2030 r.

ODBIORCY:

Przedstawiciele jednostek samorządu terytorialnego z całej Polski.

ŹRÓDŁO FINANSOWANIA:

Komisja Europejska, Narodowy Fundusz ochrony Środowiska i Gospodarki Wodnej, wkład własny partnerów

STRONA WWW:

https://www.fdpa.org.pl/projekt-zintegrowany-life

https://lifepilica.pl/pl/

CEL PROJETU: poprawa jakości i różnorodności biologicznej wód zlewni rzeki Pilicy ze szczególnym uwzględnieniem Zbiornika Sulejów poprzez wspieranie wdrażania Planu gospodarowania wodami.

DZIAŁANIA PROJEKTOWE:

Działania projektowe mają zarówno charakter edukacyjny (szkolenia, warsztaty, wyjazdy studyjne, materiały edukacyjne), jak i inwestycyjny (demonstracyjne gospodarstwa rolnicze, demonstracyjne wdrażanie rozwiązań typu NBS, wsparcie JST w inwestycjach w gospodarkę wodno–kanalizacyjną).

Fundacja na rzecz Rozwoju Polskiego Rolnictwa jest odpowiedzialna w projekcie za działania edukacyjne w obszarze ograniczania presji rolniczej.

Nasze działania mają na celu ograniczenie negatywnego wpływu rolnictwa na jakość wód, w tym redukcji zanieczyszczeń azotanami pochodzenia rolniczego, wzrost retencji wody w krajobrazie rolniczym oraz zwiększenie bioróżnorodności w zlewni Pilicy.

DZIAŁANIA ZREALIOWANE w latach 2021-2024

- 11 szkoleń dla 330 doradców rolnych z wojewódzkich ośrodków doradztwa rolniczego nt. racjonalnej gospodarki nawozami w kontekście ochrony wód
- 11 seminariów dla 346 doradców rolnych z powiatowych zespołów doradztwa rolniczego nt. racjonalnej gospodarki nawozami w kontekście ochrony wód.
- 22 seminaria dla 766 rolników nt. Programu azotanowego
- udział w akcjach informacyjno-promocyjnych dot. ochrony wód i bioróżnorodności. w ramach 14 wydarzeń organizowanych lokalnie, regionalnie i wydarzeń ogólnokrajowych (targi, imprezy lokalne, wystawy, wydarzenia edukacyjne w szkołach).

- pomoce naukowe dla uczniów szkół rolniczych w formie multimedialnych materiałów edukacyjnych w 5 obszarach tematycznych:
  - ✓ Rola agrotechniki w poprawie gospodarki wodnej w produkcji roślinnej;
  - ✓ Znaczenie rozpraszania związków azotu i fosforu pochodzenia rolniczego dla środowiska przyrodniczego i zdrowia człowieka;
  - ✓ Różnorodność biologiczna w krajobrazie rolniczym;
  - ✓ Zasoby wodne. Cykl hydrologiczny i zasoby wodne dla rolnictwa w aspekcie zmian klimatu;
  - ✓ Rozwiązania oparte na przyrodzie jako narzędzia w ograniczaniu zanieczyszczeń rolniczych do wód powierzchniowych i gruntowych.
- Konkurs wiedzy dla uczniów szkół rolniczych „Zachowanie bioróżnorodności i ochrona wód w krajobrazie rolniczym" w którym wzięło udział niemal 600 uczniów.
- Szkolenie dla nauczycieli „Zachowanie bioróżnorodności i ochrona wód w krajobrazie rolniczym" dla 63 osób.
- Program "LOKALNY SYSTEM MONITORIGU WÓD" w ramach którego w drodze konkursu wyłoniono 11 szkół rolniczych i przeprowadzono następujące działania:
  - ✓ Zrealizowano 3-dniowe warsztaty pn." Zachowanie bioróżnorodności i ochrona wód w krajobrazie rolniczym, w których wzięło udział 110 uczniów i 11 nauczycieli.
  - ✓ Zakupiono sprzęt do prowadzenia badań jakości wody dla każdej ze szkół uczestniczącej w programie m. in. wiertnice mechaniczne, piezometry, zestawy do monitoringu otworów hydrogeologicznych, zestawy do analizy azotanów w wodzie, holdery, świstawki, butelki, sączki, strzykawki, rękawice.
  - ✓ Przeprowadzono warsztaty pn. „Badanie jakości wody w gospodarstwie rolnym", w których wzięło udział 275 uczniów z 11 szkół. Warsztaty miały na celu przygotowanie uczniów do samodzielnego prowadzenia badań jakości wody. Uczniowie wspólnie z ekspertami zamontowali zakupiony sprzęt i rozpoczęli prowadzenie 6 - miesięcznych badań.
  - ✓ Przeprowadzono szkolenia pn. „Racjonalna gospodarka nawozowa", w których wzięło udział 275 uczniów z 11 szkół. Celem tych zajęć było promowanie dobrych praktyk, które wpływają na ograniczanie zanieczyszczeń pochodzących ze źródeł rolniczych. Poruszono tematy związane z tworzeniem planów nawozowych, Programem azotanowym, ekoschematami oraz analizą gospodarstwa: typu gleby, badania zasobności, zawartości materii organicznej i próchnicy, pojemności glebowej i odczynu.

DZIAŁANIA PROJEKTOWE W ROKU 2025

- Uczniowie kontynuowali prowadzenie badań jakości wody w wybranym gospodarstwie rolnym, a następnie przedstawili przebieg i wnioski z 6 miesięcznych badań i obserwacji, postawili diagnozę lokalnych problemów i zaproponowali działania naprawcze, proekologiczne, edukacyjne, które wpłyną pozytywnie na stan środowiska naturalnego. Prezentacje te zostały przedstawione podczas potkań online z ekspertami oraz przedstawicielką Ministerstwa Rolnictwa i Rozwoju Wsi. Członkowie trzech najlepiej ocenionych zespołów projektowych zostali nagrodzeni.

  ZWYCIĘZCY:

  Miejsce 1 - Zespół Szkół Weterynaryjno-Przyrodniczych w Kobylnikach
  Miejsce 2 - Zespół Szkół Centrum Kształcenia Rolniczego w Żarnowcu
  Miejsce 3 - Centrum Kształcenia Zawodowego i Ustawicznego nr 2 w Gdańsku

- W 11 szkołach odbyły się szkolenia pn. „Badanie jakości wody w gospodarstwie rolnym", w których wzięło udział 275 uczniów. Po raz pierwszy zostały przeprowadzone przez nauczycieli, którzy rok wcześniej uczestniczyli w szkoleniach prowadzonych przez ekspertów.
- Powtórzone zostało także szkolenie pn. „Racjonalna gospodarka nawozowa", w których wzięło udział 275 uczniów z 11 szkół, również przeprowadzone przez pracowników szkół biorących udział w projekcie. Oba szkolenia będą powtarzane w 2026 i 2027 roku przez nauczycieli.
- Fundacja brała udział w akcjach promocyjnych oraz edukacyjno-informacyjnych w ramach projektu LIFE Pilica:

  - 25-26 marca 2025 r. - Polski Kongres Klimatyczny, Centrum Nauki Kopernik w Warszawie,
  - 27 marca 2025 r. – zorganizowano webinar dla uczniów szkół rolniczych dot. obsługi aplikacji służącej do tworzenia planów nawozowych Inter-Nav,
  - 8-10 maja 2025 r. - Europejski Kongres Odnowy i Rozwoju Wsi w Poznaniu,
  - 13-15 czerwca 2025 r. - VI Krajowe Dni Pola w Łódzkim Ośrodku Doradztwa Rolniczego w Bratoszewicach
  - 29 czerwca 2025 - Dni Otwarte Świętokrzyskiego Ośrodka Doradztwa Rolniczego w Modliszewicach

Szkoły biorące udział w programie LSMW z dorzecza Wisły:

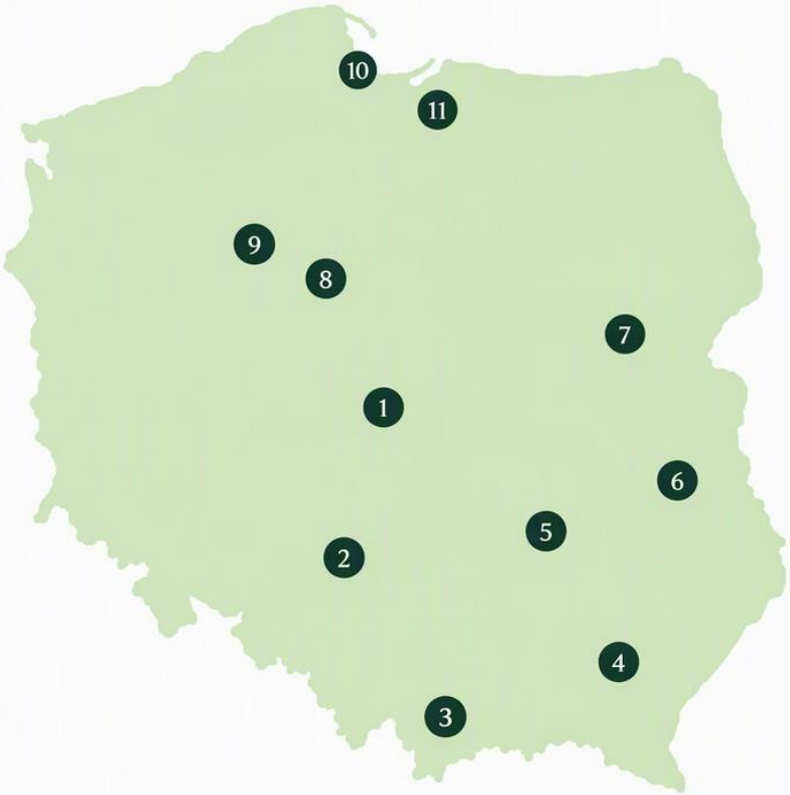

1. Zespół Szkół Centrum Kształcenia Zawodowego im. Wincentego Witosa w Bujnach
2. Zespół Szkół Centrum Kształcenia Rolniczego w Żarnowcu
3. Zespół Szkół Centrum Kształcenia Rolniczego im. Augustyna Suskiego w Nowym Targu
4. Zespół Szkół Centrum Kształcenia Rolniczego im. Jana Pawła II w Brzostku
5. Zespół Szkół Centrum Kształcenia Zawodowego im. Ziemi Sandomierskiej w Sandomierzu – Mokoszynie
6. Zespół Szkół Centrum Kształcenia Rolniczego w Janowie
7. Zespół Szkół Centrum Kształcenia Rolniczego im. Władysława Stanisława Reymonta w Sokołowie Podlaskim
8. Zespół Szkół Weterynaryjno-Przyrodniczych w Kobylnikach
9. Zespół Szkół Centrum Kształcenia Rolniczego im. Powstańców Wielkopolskich w Bielicach
10. Centrum Kształcenia Zawodowego i Ustawicznego nr 2 w Gdańsku
11. Zespół Szkół Zawodowych im. Stanisława Staszica w Barlewiczkach







Działania projektowe będą kontynuowane do 2030 roku.

Rural Sustainability Transitions through Integration of Knowledge for improved policy processes (RUSTIK)

PARTNERZY:

31 instytucji działających w 12 państwach europejskich. Koordynatorem projektu jest Institute for Rural Development Research z Niemiec.

OKRES REALIZACJI:

2022-2027 r.

ODBIORCY:

mieszkańcy wsi, przedsiębiorcy, rolnicy, przedstawiciele władz lokalnych, organizacji pozarządowych i instytucji z obszaru powiatu szydłowieckiego

ŹRÓDŁO FINANSOWANIA:

Komisja Europejska w ramach programu Ramowego UE – Horyzont Europa

DZIAŁANIA PROJEKTOWE W ROKU 2025

Projekt koncentruje się na wspieraniu zrównoważonych przemian obszarów wiejskich poprzez integrację wiedzy naukowej, doświadczeń lokalnych społeczności oraz danych wykorzystywanych w procesach tworzenia polityk publicznych.

Istotnym wydarzeniem roku było zakończenie prac **Living Lab Województwa Mazowieckiego**, realizowanego we współpracy z Instytutem Geografii i Przestrzennego Zagospodarowania PAN. Kulminacją działań było wydarzenie „Iskra Nadziei", które odbyło się 18 października 2025 r. i zgromadziło przedstawicieli środowiska naukowego, samorządów, przedsiębiorców oraz organizacji społecznych. Spotkanie stanowiło podsumowanie kilkuletniej współpracy prowadzonej w formule Living Lab oraz okazję do zaprezentowania efektów wspólnie wypracowanych rozwiązań.

W ramach wydarzenia:

- zaprezentowano efekty prac Living Lab Województwa Mazowieckiego oraz doświadczenia wynikające ze współpracy różnych środowisk na rzecz zrównoważonego rozwoju obszarów wiejskich;
- otwarto plenerową wystawę „Iskra Nadziei", prezentującą prace artystyczne inspirowane krzemieniem czekoladowym, będącym jednym z charakterystycznych zasobów regionu;
- przeprowadzono warsztat kreatywny „Poznaj Kamień Czekoladowy", promujący wykorzystanie lokalnego dziedzictwa geologicznego i kulturowego w działalności gospodarczej oraz społecznej;
- stworzono przestrzeń do wymiany doświadczeń i budowania partnerstw pomiędzy przedstawicielami nauki, administracji publicznej, sektora społecznego i biznesu;
- zorganizowano aukcję dzieł sztuki, z której dochód przeznaczono na wsparcie działalności Stowarzyszenia Architekci Domowego Ogniska;
- przeprowadzono dyskusję podsumowującą znaczenie współpracy międzysektorowej dla rozwoju innowacyjnych i trwałych rozwiązań na obszarach wiejskich.

Działania realizowane w ramach Living Lab potwierdziły, że skuteczne reagowanie na wyzwania społeczne, gospodarcze i środowiskowe wymaga ścisłej współpracy pomiędzy nauką, samorządami, przedsiębiorcami i mieszkańcami. Wypracowane doświadczenia oraz sieć kontaktów stanowią cenny kapitał dla dalszego rozwoju inicjatyw wspierających zrównoważoną transformację obszarów wiejskich na Mazowszu i w innych regionach Europy.





Ważnym elementem działań projektowych w 2025 roku był również udział przedstawicieli FDPA w **Europejskim Kongresie Odnowy i Rozwoju Wsi**, który odbył się w dniach 8-10 maja 2025 r. W ramach wydarzenia Fundacja prowadziła stoisko promujące projekt RUSTIK i jego rezultaty.

Projekt został również zaprezentowany podczas wystąpienia **dr hab. Ewy Korcelli-Olejniczak, prof. IGiPZ PAN**. W trakcie sesji odbyła się dyskusja z partnerami z Uniwersytetu w Lublanie, realizującymi Living Lab w Słowenii, która umożliwiła wymianę doświadczeń dotyczących funkcjonowania Libing Labs, angażowania społeczności lokalnych oraz wspierania zrównoważonego rozwoju obszarów wiejskich. Dzięki obecności na kongresie możliwe było upowszechnienie rezultatów projektu oraz wzmocnienie współpracy międzynarodowej pomiędzy partnerami konsorcjum RUSTIK.





Digitalizacja szansą na zwiększenie efektywności przedsiębiorstw na obszarach wiejskich

OKRES REALIZACJI:

luty 2024 - kwiecień 2025 r.

ODBIORCY:

mikro-, mali i średni przedsiębiorcy z obszarów wiejskich i małych miast

ŹRÓDŁO FINANSOWANIA:

Microfinance Centre (MFC) oraz Cerise+SPTF w ramach Transform Together Fund (TTF) - Funduszu Transformacji Ekologicznej i Cyfrowej dla Podmiotów Finansowania Społecznego i Mikroprzedsiębiorców

CEL PROJEKTU

Celem było upowszechnianie wiedzy na temat transformacji cyfrowej i ekologicznej na obszarach wiejskich oraz wspieranie rolników i przedsiębiorców w wykorzystaniu nowoczesnych technologii w codziennej działalności. Projekt realizowany był od lutego 2024 r. do kwietnia 2025 r. w ramach programu **Transform Together Fund (TTF)**, finansowanego przez Komisję Europejską ze środków Europejskiego Funduszu Społecznego Plus (ESF+).

Przedsięwzięcie odpowiadało na rosnące znaczenie cyfryzacji w rozwoju przedsiębiorstw i gospodarstw rolnych. Działania projektowe koncentrowały się na promowaniu nowoczesnych rozwiązań technologicznych, podnoszeniu kompetencji cyfrowych oraz propagowaniu praktyk wspierających zrównoważony rozwój i ochronę środowiska. W ramach projektu realizowano kampanię informacyjno-edukacyjną, szkolenia online, warsztaty stacjonarne, działania coachingowe oraz komunikację prowadzoną za pośrednictwem mediów społecznościowych FDPA.

DZIAŁANIA PROJEKTOWE W 2025

Istotnym elementem projektu były ogólnopolskie webinaria poświęcone najważniejszym wyzwaniom współczesnego rolnictwa i przedsiębiorczości wiejskiej. Wśród tematów znalazły się m.in. praktyczne zastosowanie narzędzi sztucznej inteligencji w małych firmach, wykorzystanie technologii cyfrowych w rolnictwie precyzyjnym, biologiczne metody ochrony roślin oraz rozwiązania wspierające rozwój rolnictwa niskoemisyjnego. Spotkania zgromadziły liczne grono uczestników, w tym rolników, przedsiębiorców, doradców, przedstawicieli administracji publicznej oraz środowiska naukowego. Eksperci prezentowali nowoczesne narzędzia cyfrowe, rozwiązania oparte na analizie danych, technologie satelitarne, systemy wspomagania decyzji oraz możliwości finansowania inwestycji związanych z transformacją cyfrową i energetyczną. W webinarach w 2025 r. uczestniczyło ponad 1500 osób.

W 2025 roku zrealizowano również warsztaty dla 10 rolników poświęcone praktycznemu wykorzystaniu rozwiązań cyfrowych. Uczestnicy zdobywali umiejętności związane z obsługą poczty elektronicznej,

korzystaniem z platform internetowych instytucji rolniczych oraz składaniem dokumentów drogą elektroniczną. Zaprezentowano także specjalistyczne narzędzia wspierające zarządzanie gospodarstwem, w tym aplikacje służące do planowania nawożenia. Szczególny nacisk położono na ćwiczenia praktyczne i indywidualne konsultacje, umożliwiające uczestnikom wdrożenie zdobytej wiedzy w codziennej działalności.



Projekt potwierdził duże zainteresowanie tematyką cyfryzacji, nowoczesnych technologii i transformacji ekologicznej wśród mieszkańców obszarów wiejskich. Dzięki połączeniu wiedzy eksperckiej, praktycznych przykładów oraz działań edukacyjnych FDPA przyczyniła się do zwiększania kompetencji cyfrowych odbiorców oraz popularyzacji innowacyjnych rozwiązań wspierających konkurencyjność i zrównoważony rozwój polskiego rolnictwa.

Ważnym elementem realizacji projektu był również udział przedstawicieli FDPA w międzynarodowym spotkaniu podsumowującym projekt w Brukseli. Wydarzenie zgromadziło organizacje uczestniczące w programie Transform Together Fund z różnych krajów europejskich. Spotkanie stanowiło okazję do wymiany doświadczeń związanych z wdrażaniem działań wspierających transformację cyfrową i ekologiczną, prezentacji osiągniętych rezultatów oraz dyskusji nad dobrymi praktykami wypracowanymi w poszczególnych krajach. Uczestnictwo w warsztatach i sesjach roboczych pozwoliło zespołowi FDPA nawiązać nowe kontakty międzynarodowe, pozyskać inspiracje do dalszych działań edukacyjnych oraz promować polskie doświadczenia w zakresie wspierania rozwoju obszarów wiejskich i podnoszenia kompetencji cyfrowych rolników oraz przedsiębiorców.



Opracowanie e-materiałów do języka obcego zawodowego obszar F, dla branży chemicznej i ochrony środowiska, drzewno-meblarskiej oraz rolno-hodowlanej

PARTNERZY:

Eduexpert Sp. z o.o.

OKRES REALIZACJI:

01.07.2025 do 31.12.2026.

ODBIORCY:

uczniowie i uczennice szkół prowadzących kształcenie w zawodach szkolnictwa branżowego, osoby prowadzące zajęcia z zakresu języka obcego zawodowego, nauczyciele kształcenia zawodowego, osoby dorosłe zainteresowane rozwojem swoich umiejętności w zakresie języka obcego zawodowego.

ŹRÓDŁO FINANSOWANIA:

Program Fundusze Europejskie dla Rozwoju Społecznego 2021-2027 współfinansowanego ze środków Europejskiego Funduszu Społecznego Plus.

STRONA WWW: https://www.fdpa.org.pl/opracowanie-e-materialow-do-jezyka-obcego-zawodowego-obszar-f-dla-branzy-chemicznej-i-ochrony-srodowiska-drzewno-meblarskiej-oraz-rolno-hodowlanej

Celem głównym projektu jest opracowanie i upowszechnienie 8 ogólnodostępnych oraz bezpłatnych e-materiałów do nauki języka obcego zawodowego, który stanowi integralną i obowiązkową część kształcenia w zawodach dla branży chemicznej i ochrony środowiska, drzewno-meblarskiej oraz rolno-hodowlanej, w okresie od 01.07.2025 do 31.12.2026.

DZIAŁANIA PROJEKTOWE W ROKU 2025

W ramach projektu zostaną stworzone e-materiały dla 8 zawodów:

- ✓ Rolnik
- ✓ Technik rolnik
- ✓ Pszczelarz
- ✓ Technik pszczelarz
- ✓ Technik przemysłu drzewnego
- ✓ Technik gospodarki odpadami
- ✓ Pracownik pomocniczy w gospodarce odpadami
- ✓ Operator maszyn i urządzeń w gospodarce odpadami

Każdy z nich będzie zwierał następujące elementy:

- ✓ Film z aktorami i dialogami
- ✓ Film/animacja z lektorem lub film instruktażowy
- ✓ Rysunki lub fotografie lub schematy
- ✓ Dokument hipertekstowy
- ✓ Zasoby sprawdzające: ćwiczenia, self-testy, quizy
- ✓ Słownik pojęć dla e-materiału

Wytworzone e-materiały do języka angielskiego zawodowego wraz z materiałami dydaktycznymi dla nauczycieli i nauczycielek zostaną upowszechnione na Zintegrowanej Platformie Edukacyjnej wzbogacając repozytorium e-materiałów.

W roku 2025 rozpoczęto prace związane z dostarczeniem treści merytorycznych charakterystycznych dla poszczególnych zawodów przedstawionych w codziennych sytuacjach zawodowych.

Szkolenia z zakresu biogazowni rolniczych i spółdzielni energetycznych dla przedstawicieli JST

OKRES REALIZACJI:

4 września – 8 grudnia 2025 r.

ODBIORCY:

Przedstawiciele jednostek samorządu terytorialnego z całej Polski.

ŹRÓDŁO FINANSOWANIA:

Krajowy Ośrodek Wsparcia Rolnictwa.

CEL PROJEKTU

Celem projektu było podniesienie kompetencji przedstawicieli jednostek samorządu terytorialnego w zakresie funkcjonowania biogazowni rolniczych, lokalnych systemów energetycznych oraz spółdzielni energetycznych. W ramach zadania zorganizowano cykl pięciu dwudniowych szkoleń stacjonarnych, łączących część wykładową z wizytami studyjnymi w działającej biogazowni rolniczej. Szkolenia były realizowane na zlecenie Krajowego Ośrodka Wsparcia Rolnictwa i skierowane do przedstawicieli JST z całej Polski.

DZIAŁANIA PROJEKTOWE W ROKU 2025

W ramach przygotowania projektu wybrano do wizyt studyjnych biogazownię rolniczą w Iłówcu Wielkim (woj. wielkopolskie), o mocy 499 kWe, stanowiącą przykład praktycznego wykorzystania lokalnych surowców rolniczych do produkcji energii elektrycznej i ciepła w układzie kogeneracyjnym.
Szkolenia realizowano w Centrum Konferencyjnym Instytutu Ochrony Roślin w Poznaniu. Część merytoryczną prowadzili eksperci: Wojciech Nawrocki, Robert Szlęzak oraz Maciej Proszak. Dodatkowo uczestnicy mogli poznać praktyczne doświadczenia samorządowe dzięki udziałowi Krzysztofa Białasa, Prezesa Spółdzielni Energetycznej Czerwonak.

W okresie od **3 listopada do 3 grudnia 2025 r.** przeprowadzono **5 dwudniowych szkoleń**, w których uczestniczyło łącznie **120 przedstawicieli JST**, przy **159 osobach zarejestrowanych**.

Program obejmował m.in.:

- funkcjonowanie i ekonomię biogazowni rolniczych,
- proces przygotowania i realizacji inwestycji biogazowych,
- procedury administracyjne i środowiskowe,
- lokalne systemy energetyczne oparte na OZE,
- korzyści dla gmin wynikające z funkcjonowania biogazowni,
- zasady działania spółdzielni energetycznych,

- modele rozliczeń energii i współpracę z odbiorcami energii,
- bezpieczeństwo energetyczne samorządów.

Integralnym elementem każdego szkolenia była wizyta studyjna w biogazowni rolniczej w Iłówcu Wielkim, podczas której uczestnicy mogli zapoznać się z technologią produkcji biogazu oraz praktycznymi aspektami prowadzenia instalacji.

WYNIKI EWALUACJI I EFEKTY PROJEKTU

Ankiety ewaluacyjne wypełniło **113 uczestników**, co stanowiło ponad 94% osób biorących udział w szkoleniach. Uczestnicy bardzo wysoko ocenili zarówno organizację, jak i zawartość merytoryczną wydarzeń. Średnia ocena spełnienia oczekiwań wyniosła **4,78/5**, stopnia realizacji programu **4,88/5**, a materiałów szkoleniowych **4,95/5**.

Największym zainteresowaniem cieszyły się tematy związane z finansowaniem inwestycji OZE, magazynami energii, fotowoltaiką, transformacją energetyczną oraz praktycznym funkcjonowaniem spółdzielni energetycznych. Uczestnicy podkreślali potrzebę dalszych szkoleń dotyczących lokalnych społeczności energetycznych, magazynowania energii oraz możliwości finansowania inwestycji energetycznych przez samorządy.

W ramach projektu:

- przeprowadzono **5 dwudniowych szkoleń stacjonarnych**,
- zrealizowano **10 dni szkoleniowych**,
- uczestniczyło **120 przedstawicieli JST**,
- odbyło się **5 wizyt studyjnych** w biogazowni rolniczej,
- przeprowadzono zajęcia z udziałem ekspertów branżowych i praktyków samorządowych,
- zebrano **113 ankiet ewaluacyjnych**.

Projekt przyczynił się do zwiększenia wiedzy samorządów na temat rozwoju biogazowni rolniczych, wykorzystania odnawialnych źródeł energii oraz tworzenia spółdzielni energetycznych, wspierając rozwój lokalnego bezpieczeństwa energetycznego i transformacji energetycznej obszarów wiejskich.





Cykl 6 webinarów dotyczących spółdzielni energetycznych i rozwoju lokalnych społeczności energetycznych. dotyczących spółdzielni energetycznych i rozwoju lokalnych społeczności energetycznych.

OKRES REALIZACJI:

29 września – 17 listopada 2025 r.

ODBIORCY:

Przedstawiciele jednostek samorządu terytorialnego, spółdzielni energetycznych, instytucji publicznych, organizacji pozarządowych i inni zainteresowani

ŹRÓDŁO FINANSOWANIA:

Krajowy Ośrodek Wsparcia Rolnictwa.

DZIAŁANIA PROJEKTOWE W ROKU 2025

W okresie od **29 września do 17 listopada 2025 r.** Fundacja na rzecz Rozwoju Polskiego Rolnictwa, na zlecenie Krajowego Ośrodka Wsparcia Rolnictwa, zrealizowała cykl **sześciu webinarów** poświęconych funkcjonowaniu spółdzielni energetycznych oraz rozwojowi lokalnych społeczności energetycznych na obszarach wiejskich i miejsko-wiejskich. Tematyka spotkań obejmowała zagadnienia prawne, organizacyjne, ekonomiczne i techniczne związane z tworzeniem i prowadzeniem spółdzielni energetycznych, modelami rozliczeń energii, współpracą z operatorami systemów dystrybucyjnych oraz planowaniem lokalnych źródeł wytwórczych.

Cykl rozpoczął webinar poświęcony aspektom prawnym, organizacyjnym i społecznym funkcjonowania spółdzielni energetycznych, podczas którego omówiono ideę energetyki obywatelskiej, podstawy prawne działania spółdzielni, rolę samorządów oraz znaczenie współpracy społecznej w budowaniu lokalnej niezależności energetycznej. Kolejne spotkania koncentrowały się na modelach rozliczeń energii w spółdzielniach, zasadach bilansowania produkcji i zużycia energii, współpracy z operatorami rynku energii oraz praktycznych doświadczeniach funkcjonujących już społeczności energetycznych. Szczególną uwagę poświęcono zagadnieniom autokonsumpcji energii, doboru mocy wytwórczych, wykorzystania odnawialnych źródeł energii oraz możliwości integracji różnych technologii energetycznych w ramach lokalnych systemów energetycznych.

W webinarach wystąpili eksperci reprezentujący środowiska naukowe, organizacje branżowe, operatorów systemów dystrybucyjnych oraz funkcjonujące spółdzielnie energetyczne. Wśród prelegentów znaleźli się m.in. Ryszard Kamiński, Łukasz Pałucki, Paulina Sakwa, Agnieszka Stupkiewicz, Monika Jaszcza, Marcin Strzelczyk, Krzysztof Białas, Krzysztof Solarz i Daniel Raczkiewicz. Ich wystąpienia łączyły wiedzę ekspercką z praktycznymi przykładami wdrożeń funkcjonujących społeczności energetycznych.

Łącznie na sześć webinarów zarejestrowały się **1273 osoby**, natomiast udział w wydarzeniach wzięło **801 uczestników**. Największym zainteresowaniem cieszył się webinar z 27 października 2025 r., w którym uczestniczyło **179 osób**. W ramach cyklu zebrano również **673 ankiety ewaluacyjne**, umożliwiające ocenę jakości i przydatności przeprowadzonych działań edukacyjnych.

Wyniki badań ewaluacyjnych potwierdziły bardzo wysoką ocenę zarówno organizacji wydarzeń, jak i poziomu merytorycznego prezentowanych treści. Uczestnicy podkreślali przede wszystkim praktyczny charakter przekazywanej wiedzy, wysokie kompetencje prowadzących oraz możliwość bezpośredniego zadawania pytań ekspertom. Zdecydowana większość respondentów deklarowała chęć udziału w kolejnych wydarzeniach poświęconych energetyce obywatelskiej i odnawialnym źródłom energii.

Uczestnicy najczęściej pytali o kwestie formalne związane z rejestracją spółdzielni energetycznych, zasady rozliczania energii, współpracę z operatorami systemów dystrybucyjnych, możliwości pozyskiwania dofinansowania oraz wymagania prawne dotyczące funkcjonowania społeczności energetycznych. Wśród najczęściej zgłaszanych postulatów znalazły się potrzeba dalszego upraszczania procedur administracyjnych, szerszego udostępniania materiałów szkoleniowych i nagrań webinarów oraz organizowania dodatkowych konsultacji eksperckich dotyczących zakładania i prowadzenia spółdzielni energetycznych.

Realizacja projektu przyczyniła się do zwiększenia wiedzy uczestników w zakresie energetyki obywatelskiej oraz wsparła rozwój kompetencji niezbędnych do tworzenia lokalnych społeczności energetycznych. Cykl webinarów stworzył również przestrzeń do wymiany doświadczeń pomiędzy przedstawicielami samorządów, organizacji społecznych, sektora energetycznego oraz funkcjonujących już spółdzielni energetycznych, wskazując jednocześnie na rosnące zainteresowanie tą formą współpracy na obszarach wiejskich.



Aktywizacja mieszkańców obszarów wiejskich i członków Lokalnych Partnerstw Wodnych

OKRES REALIZACJI DZIAŁAŃ:

listopad–grudzień 2025 r.

ODBIORCY:

Członkowie i koordynatorzy Lokalnych Partnerstw Wodnych z województwa łódzkiego, przedstawiciele jednostek samorządu terytorialnego, instytucji doradczych i naukowych, rolnicy oraz inne osoby zaangażowane w planowanie i realizację działań dotyczących gospodarowania wodą na obszarach wiejskich.

ŹRÓDŁO DOFINANSOWANIA:

Krajowy Plan Odbudowy i Zwiększania Odporności, środki Unii Europejskiej w ramach instrumentu NextGenerationEU.

Działania zrealizowane w 2025 roku

W okresie od **28 listopada do 4 grudnia 2025 r.** przeprowadzono cykl **7 szkoleń online połączonych z konsultacjami eksperckimi**, skierowanych do członków LPW z województwa łódzkiego. Szkolenia objęły przedstawicieli LPW z **21 powiatów**, a łączna liczba uczestnictw wyniosła **207 osób**.
Program obejmował zagadnienia związane z retencjonowaniem wody w krajobrazie, funkcjonowaniem obszarów zmeliorowanych, błękitno-zieloną infrastrukturą, rozwiązaniami opartymi na przyrodzie (NBS) oraz analizą i priorytetyzacją inwestycji retencyjnych. Uczestnicy pracowali z opracowanymi narzędziami, m.in. formularzem oceny inwestycji i matrycą inwestycji LPW, ucząc się przygotowywania danych niezbędnych do aktualizacji planów inwestycyjnych.
Po każdym szkoleniu prowadzono indywidualne konsultacje online, podczas których uczestnicy mogli skonsultować potrzeby swoich gmin, uzupełnić dane dotyczące inwestycji oraz uzyskać wsparcie przy przygotowywaniu dokumentacji. Szkolenia i konsultacje przygotowały członków LPW do aktualizacji inwestycji oraz wykorzystania opracowanych planów jako podstawy ubiegania się o finansowanie ze środków krajowych i unijnych.

Drugim elementem projektu był dwudniowy wyjazd studyjny pn.**„Współpraca i wymiana wiedzy różnych podmiotów z zakresu poprawy gospodarki wodnej”**, który odbył się **10–11 grudnia 2025 r.** W wydarzeniu uczestniczyło **45 osób** reprezentujących instytucje związane z rolnictwem, gospodarką wodną i rozwojem obszarów wiejskich.

W ramach wyjazdu uczestnicy odwiedzili gospodarstwo Jagrol Sp. z o.o. w Pierzchnie, gdzie zaprezentowano rozwiązania rolnictwa regeneratywnego, infrastrukturę małej retencji oraz praktyki zwiększające zdolność gleby do zatrzymywania wody. Drugiego dnia uczestnicy poznali rozwiązania stosowane w gospodarstwie Zagroda Szczęśliwych Zwierząt w Białęgach oraz przykłady zagospodarowania wód opadowych i wykorzystania błękitno-zielonej infrastruktury.

Program obejmował również wykłady i warsztaty dotyczące retencyjności wodnej, urządzeń melioracyjnych, prawa wodnego, rozwiązań opartych na przyrodzie oraz roli gleby jako magazynu wody. Spotkania miały charakter praktyczny i sprzyjały wymianie doświadczeń między ekspertami a uczestnikami.

Efekty projektu

W ramach projektu:

- przeprowadzono **7 szkoleń online połączonych z konsultacjami eksperckimi**;
- objęto działaniami przedstawicieli LPW z **21 powiatów województwa łódzkiego**;
- odnotowano **207 uczestnictw** w szkoleniach online;
- zorganizowano **1 dwudniowy wyjazd studyjny** dla **45 uczestników**;
- zaprezentowano praktyczne rozwiązania z zakresu małej retencji, błękitno-zielonej infrastruktury oraz rolnictwa regeneratywnego.

Łącznie w szkoleniach online i wyjeździe studyjnym wzięło udział **252 uczestników**. Projekt połączył przekazywanie wiedzy teoretycznej z prezentacją praktycznych rozwiązań służących zwiększaniu retencji wodnej, wspierając przygotowanie członków LPW do planowania i realizacji inwestycji związanych z gospodarowaniem wodą.






Inne korzyści
fdpa

Konkurs „Polska wieś – dziedzictwo i przyszłość” im. Prof. Jerzego Wilkina

PARTNER:

Wydawnictwo Naukowe Scholar

OKRES REALIZACJI:

czerwiec 2025 – 2026 r.

ODBIORCY:

Naukowcy, regionaliści, lokalni działacze

ŹRÓDŁO FINANSOWANIA:

Środki własne Fundacji

Konkurs „Polska wieś – dziedzictwo i przyszłość" im. prof. Jerzego Wilkina, organizowany jest od 2009 roku przez Fundację na rzecz Rozwoju Polskiego Rolnictwa i Wydawnictwo Naukowe Scholar. Celem konkursu jest promowanie polskiego rolnictwa, problematyki związanej z obszarami wiejskimi i dziedzictwem kulturowym oraz wzbogacanie debaty publicznej na temat polskiej wsi.

W XVII edycji konkursu ,,Polska wieś - dziedzictwo i przyszłość" imienia Profesora Jerzego Wilkina, zgłoszono 31 prac.

Kapituła Konkursu w składzie:

- **prof. dr hab. Jacek Raciborski** – przewodniczący Kapituły,
- oraz członkowie: **prof. dr hab. Izabela Bukraba – Rylska, dr hab. Paweł Chmieliński, dr Andrzej Hałasiewicz, prof. dr hab. Roch Sulima, prof. dr hab. Józef Styk**,

obradująca na posiedzeniach w dniach 21 stycznia i 18 lutego 2025 roku, postanowiła jednogłośnie:

nagrodę główną Pani **dr Karolinie Echaust** za pracę doktorską pt. *,, Ludzie i pszczoły. Ochrona niematerialnego dziedzictwa kulturowego i relacje międzygatunkowe w ujęciu antropologicznych badań nad bartnictwem w Polsce*", napisaną pod kierunkiem dr hab. Anny Weroniki Brzezińskiej, prof. UAM, na Wydziale Antropologii i Kulturoznawstwa Instytutu Antropologii i Etnologii Uniwersytetu im. Adama Mickiewicza w Poznaniu. Laureatka otrzyma nagrodą pieniężną w kwocie 10 000 złotych oraz nagrodą o charakterze niematerialnym – praca zostanie skierowana do publikacji w Wydawnictwie Naukowym Scholar.

Wyróżnienie pierwszego stopnia i nagrodę pieniężną w wysokości 5 tys. zł Pani **dr Marii Działo-Nosal** za pracę doktorską „Skrzynie i kufry wianne na ziemi biłgorajskiej. Antropologiczne studium przedmiotu", napisaną pod kierunkiem dr hab. Moniki Golonko -Czajkowskiej, prof. UJ

Wyróżnienie drugiego stopnia oraz dyplom uznania Panu **dr Łukaszowi Komorowskiemu** za pracę doktorską „Smart villages jako koncepcja rozwoju obszarów wiejskich", napisaną pod kierunkiem dr hab. Moniki Stanny, prof. IRWiR PAN

Wręczenie nagród i promocja wyróżnionej pracy odbyła się w Muzeum Narodowym Rolnictwa i Przemysłu Rolno -Spożywczego w Szreniawie, a towarzyszyło jej konwersatorium „Współczesne dylematy polskiej wsi w aspekcie relacji człowieka ze środowiskiem naturalnym”



DZIAŁALNOŚĆ GOSPODARCZA



Program Pożyczkowy FDPA

Fundusz pożyczkowy FDPA został utworzony w 1993 roku w celu wsparcia społeczności wiejskiej w okresie transformacji gospodarczej i dostosowywania polskiego rolnictwa do funkcjonowania w ramach struktur Unii Europejskiej. Wiedząc, że większość osób dotkniętych konsekwencjami prywatyzacji państwowych gospodarstw rolnych nie znajdzie zatrudnienia w rolnictwie, Fundacja postanowiła skoncentrować się na promowaniu przedsiębiorczości i tworzeniu pozarolniczych miejsc pracy na wsi i w małych miastach. Najważniejsze było to, aby pomóc mieszkańcom gmin wiejskich i miejsko-wiejskich przekwalifikować się, zdobyć nowe umiejętności, wesprzeć ich poprzez szkolenia, usługi doradcze, dotacje i pożyczki na rozpoczęcie pozarolniczej działalności gospodarczej.

Pierwszy w Polsce mikro-pożyczkowy program obsługujący obszary wiejskie województw: małopolskiego, podlaskiego, mazowieckiego i zachodniopomorskiego został utworzony dzięki dofinansowaniu z: Polsko – Amerykańskiego Funduszu Przedsiębiorczości, Caritasverband Deutschland oraz Levi Strauss Corporation. Fundacja otrzymała do dyspozycji 3 mln złotych. Od tego czasu FDPA pozyskało dodatkowe fundusze od licznych krajowych, zagranicznych i międzynarodowych organizacji i instytucji, w tym również od Unii Europejskiej i nieprzerwanie wspiera polskich przedsiębiorców.

Dziś oferta Funduszu Pożyczkowego FDPA kierowana jest do wszystkich przedsiębiorców z sektora MŚP, zarówno do firm, które prowadzą swoją działalność od dłuższego czasu, jak i tych w trakcie organizacji, które nie mają jeszcze doświadczenia, tzw. start-upów. Realizowane przez nas programy mają na celu: zachęcanie do zakładania i rozwijania własnych firm, pomoc w prowadzeniu działalności gospodarczej, zapewnienie źródeł finansowania firmowych planów rozwoju, pomoc w podnoszeniu konkurencyjności oraz tworzenie nowych miejsc pracy. Oferujemy wsparcie finansowe w formie niskooprocentowanych pożyczek, które mają na celu nie tylko zaspokojenie inwestycyjnych, obrotowych i doraźnych potrzeb finansowych drobnych firm, ale w dużej mierze także aspekt edukacyjny, ponieważ kierowane są między innymi do osób, które nie korzystały dotychczas z zewnętrznych źródeł finansowania.

Nasza działalność pożyczkowa prowadzona jest za pośrednictwem pięciu oddziałów zlokalizowanych na terenie województw: mazowieckiego - w Płocku, Siedlcach i Radomiu, zachodniopomorskiego – w Połczynie Zdroju, małopolskiego – w Nowym Sączu oraz centrali w Warszawie.

W roku 2025 realizowane były następujące projekty dofinansowane przez Unię Europejską z Europejskiego Funduszu Rozwoju Regionalnego oraz Europejskiego Funduszu Społecznego Plus:

- Instrument Finansowy - Pożyczka na rozwój turystyki, przeznaczony dla przedsiębiorstw sektora MŚP działających w Polsce Wschodniej, współfinansowany w ramach Programu Fundusze Europejskie dla Polski Wschodniej 2021-2027,
- Instrument Finansowy – Standardowa Pożyczka Rozwojowa, dedykowany mikro i małym przedsiębiorstwom działającym w województwie Zachodniopomorskim, współfinansowany w ramach Programu Fundusze Europejskie dla Pomorza Zachodniego 2021-2027,
- Instrument Finansowy – Pożyczka rozwojowa skierowany do przedsiębiorstw sektora MŚP w województwie Małopolskim, współfinansowany w ramach Programu Fundusze Europejskie dla Małopolski 2021-2027,
- Instrument Finansowy – Pożyczka inwestycyjna dla RMR przeznaczony dla podmiotów prowadzących działalność w Regionie Mazowieckim Regionalnym, współfinansowany z programu Fundusze Europejskie dla Mazowsza 2021 – 2027,
- Instrument Finansowy – Pożyczki dla Podmiotów Ekonomii Społecznej, realizowany w ramach projektu Europejskie instrumenty zwrotne na rzecz rozwoju ekonomii społecznej programu Fundusze Europejskie dla Rozwoju Społecznego 2021-2027, współfinansowanego ze środków Europejskiego Funduszu Społecznego Plus;
- Fundusz pożyczkowy REP - finansowany ze środków własnych FDPA.

Fundacja kontynuowała także obsługę projektów, w których wyczerpane zostały środki na wypłaty pożyczek dla przedsiębiorców, jednakże w których kontynuowana była spłata zaciągniętych przez przedsiębiorców zobowiązań.

Fundacja aktywnie zabiegała też o pozyskanie kolejnych projektów dofinansowanych z Funduszy Europejskich na lata 2021-2027.

Źródła finansowania Funduszu Pożyczkowego FDPA

Wartość udzielonych w 2025 pożyczek roku wyniosła ponad 57,5 mln zł. Środki finansowe pochodziły ze środków Europejskiego Funduszu Rozwoju Regionalnego, Europejskiego Funduszu Społecznego Plus i środków własnych FDPA.



Średnia wartość pożyczki

W 2025 r. udzielonych zostało 140 pożyczek. W analizowanym okresie średnia wartość pożyczek wypłacanych wynosiła prawie 411 tys. zł.



Cel pożyczki

Wśród wypłaconych w 2025 r. pożyczek dominowały pożyczki przeznaczone na cele inwestycyjne Stanowiły one ok. 82% wartości wszystkich udzielonych pożyczek. Drugim najczęstszym celem udzielonych pożyczek był cel inwestycyjno-obrotowy stanowiący ok. 10% % wartości udzielonych w roku 2025 pożyczek. Pożyczki obrotowe wyniosły ok. 8 % wartości kapitału pożyczkowego wypłaconego w 2025 r.



Płeć pożyczkobiorców

Wśród przedsiębiorców, którzy zaciągnęli pożyczkę w 2025 roku, nadal największą grupą są mężczyźni, pożyczki przez nich zaciągnęte stanowią 32,59% wartości wszystkich pożyczek.. Udział kobiet korzystających z pożyczek w Fundacji w 2025 roku wynosił 22,59%. Pozostały udział stanowiły podmioty prawne typu spółki, spółdzielnie, itp.



Typ działalności gospodarczej

Pierwszą co do liczebności grupę odbiorców stanowili przedsiębiorcy, których działalność powiązana była z usługami – 60,0%. Kolejna grupa finansowanych działalności gospodarczych związana była z przetwórstwem przemysłowym (PKD 10-33) – ponad 21% oraz handlem – ponad 10%.

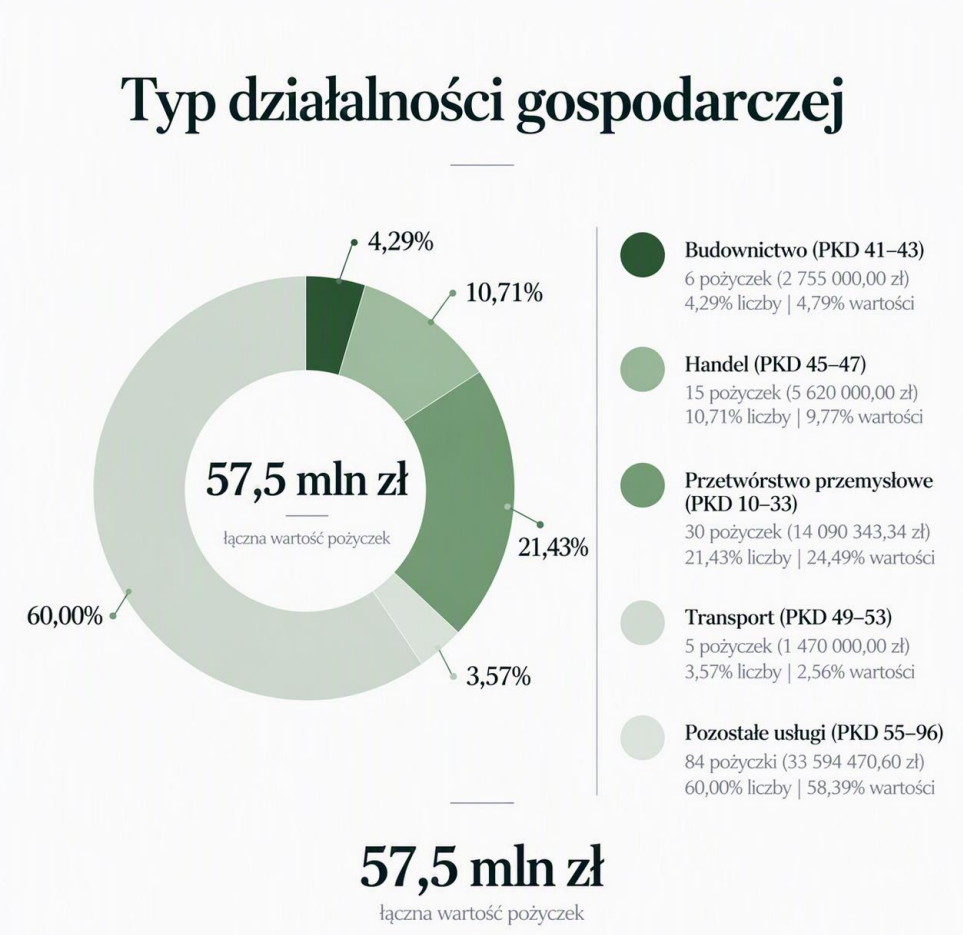

Status działalności

Ponad 91,43 % środków z pożyczek przeznaczonych zostało na finansowanie funkcjonujących już na rynku działalności gospodarczych. Nowopowstałe przedsiębiorstwa (tzw. start-up'y) stanowiły tylko 8,57 %.



NASI POŻYCZKOBIORCY



Tetrees Treehouse

Kilka słów o firmie

Tetrees to wyjątkowy obiekt noclegowy położony w Popowie Letnisku, w sercu Puszczy Białej, niespełna godzinę drogi od Warszawy. Powstał z pasji do natury, architektury i zrównoważonego rozwoju, oferując gościom możliwość odpoczynku w bezpośrednim kontakcie z otaczającym lasem.

Ideą przedsięwzięcia było stworzenie miejsca, które harmonijnie wpisuje się w krajobraz, nie zakłócając naturalnego charakteru otoczenia. Domki na drzewach zaprojektowano tak, aby stały się integralną częścią leśnego ekosystemu. Prosta, nowoczesna forma, wykorzystanie naturalnych materiałów oraz drewniana elewacja sprawiają, że obiekt niemal wtapia się w otaczające go stuletnie sosny.

Goście mają do dyspozycji komfortową przestrzeń wypoczynkową, w tym tarasy usytuowane na wysokości koron drzew, które pozwalają doświadczać przyrody z niecodziennej perspektywy. Cisza, bliskość natury i kameralny charakter miejsca sprawiają, że Tetrees stanowi atrakcyjną alternatywę dla tradycyjnych form wypoczynku.

Położenie obiektu w pobliżu Zalewu Zegrzyńskiego oraz rzek Narwi i Bugu stwarza dodatkowe możliwości aktywnego spędzania czasu, w tym uprawiania sportów wodnych, wędkarstwa czy turystyki rowerowej. Jednocześnie Tetrees pozostaje przestrzenią sprzyjającą wyciszeniu, regeneracji i oderwaniu od codziennego tempa życia.

Co skłoniło Państwa do skorzystania z oferty Fundacji?

Rozwój działalności turystycznej opartej na wysokich standardach jakości, ekologicznych rozwiązaniach i unikalnej ofercie wymagał poniesienia znaczących nakładów inwestycyjnych. Poszukując źródła finansowania umożliwiającego realizację kolejnych etapów rozwoju, właściciele zdecydowali się skorzystać z oferty Fundacji, która pozwoliła sfinansować zaplanowane inwestycje.

Przeznaczenie pożyczki

Środki z pożyczki zostały przeznaczone na rozwój infrastruktury obiektu oraz działania służące podniesieniu jakości świadczonych usług. Inwestycje objęły wyposażenie i udoskonalenie przestrzeni noclegowej, poprawę funkcjonalności obiektu oraz stworzenie jeszcze bardziej komfortowych warunków wypoczynku dla gości.

Plany rozwoju

Właściciele Tetrees planują dalszy rozwój oferty związanej z turystyką bliską naturze oraz tworzenie nowych przestrzeni sprzyjających wypoczynkowi i regeneracji. Priorytetem pozostaje zachowanie unikalnego charakteru miejsca, opartego na harmonii z otaczającym środowiskiem, przy jednoczesnym podnoszeniu standardu usług i poszerzaniu możliwości aktywnego oraz spokojnego wypoczynku.

Efekt wsparcia

Tetrees jest przykładem przedsięwzięcia, które łączy nowoczesną architekturę, odpowiedzialne podejście do środowiska oraz potrzeby współczesnych turystów poszukujących autentycznego kontaktu z naturą. Dzięki wsparciu finansowemu możliwe było stworzenie/ budowa takiego obiektu i umacnianie jego pozycji jako wyjątkowego miejsca wypoczynku na mapie Mazowsza.









Bistro Lwowska Katarzyna Kurzeja

Kilka słów o firmie

Bistro Lwowska Katarzyna Kurzeja to lokal gastronomiczny z siedzibą w Nowym Sączu, oferujący domowe posiłki przygotowywane głównie w oparciu o tradycyjną kuchnię polską. Od początku działalności firma stawia na wysoką jakość potraw, przystępne ceny oraz sprawną obsługę, dzięki czemu stanowi atrakcyjną alternatywę dla popularnych lokali typu fast food.

Oferta Bistro Lwowska obejmuje szeroki wybór posiłków serwowanych na miejscu oraz na wynos, w tym śniadania, lunche, obiady dnia i kolacje. Klienci mogą również skorzystać z usługi dowozu dań na terenie Nowego Sącza. Dodatkowym obszarem działalności jest organizacja imprez okolicznościowych dla grup liczących od 50 do 70 osób.

Dzięki połączeniu domowej kuchni, profesjonalnej obsługi i elastycznego podejścia do potrzeb klientów Bistro Lwowska konsekwentnie buduje swoją pozycję na lokalnym rynku gastronomicznym, zdobywając zaufanie zarówno mieszkańców, jak i klientów biznesowych.

Co skłoniło Panią do skorzystania z oferty Fundacji?

„Rozwój działalności gastronomicznej oraz potrzeba doposażenia lokalu w nowoczesne wyposażenie wymagały pozyskania dodatkowego finansowania. Oferta Fundacji pozwoliła na realizację planowanych inwestycji, niezbędnych do dalszego rozwoju przedsiębiorstwa oraz podnoszenia jakości świadczonych usług.”

Przeznaczenie pożyczki

Środki pozyskane z pożyczki zostały przeznaczone na zakup wyposażenia gastronomicznego i mebli, wdrożenie systemu alarmowego i monitoringu, zakup oprogramowania komputerowego, a także nabycie surowców do produkcji oraz towarów handlowych niezbędnych do prowadzenia działalności.

Plany rozwoju

W najbliższych latach firma planuje dalsze rozszerzanie zakresu świadczonych usług gastronomicznych. Szczególny nacisk zostanie położony na rozwój kompleksowej obsługi wydarzeń organizowanych poza siedzibą lokalu. W planach jest świadczenie usług cateringowych obejmujących przygotowanie i dostarczenie posiłków, profesjonalną obsługę kelnerską oraz zapewnienie pełnej zastawy stołowej. Rozszerzenie oferty pozwoli dotrzeć do nowych grup klientów i umocnić pozycję firmy na lokalnym rynku gastronomicznym.



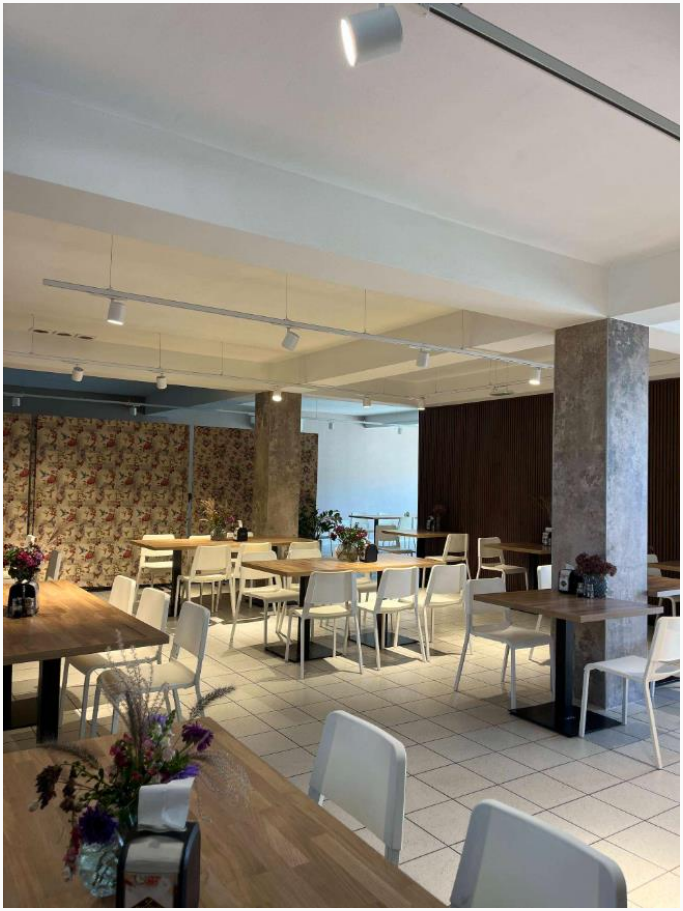

Elmet Elżbieta Jastrzębska

ELMET Elżbieta Jastrzębska to przedsiębiorstwo działające w branży konstrukcji stalowych, które swoją historię rozpoczęło w 2011 roku dzięki wsparciu uzyskanemu w ramach programu „Jednorazowa dotacja na rozwój przedsiębiorczości" realizowanego przez FDPA. Początkowo firma funkcjonowała pod nazwą „Czyste Wnętrza", jednak w 2014 roku zmieniła profil działalności i przyjęła nazwę ELMET, koncentrując się na produkcji oraz montażu konstrukcji stalowych.

Firma specjalizuje się w prefabrykacji, produkcji i montażu konstrukcji stalowych dla klientów z Polski i Europy. W zakresie świadczonych usług znajdują się m.in. montaż konstrukcji stalowych, spawanie elementów stalowych, wypalanie detali metodą CNC oraz palnikiem gazowym, a także przygotowywanie dokumentacji i projektów technicznych. Oferta obejmuje również cynkowanie i transport konstrukcji stalowych, montaż prefabrykatów żelbetowych oraz płyt warstwowych.

Przedsiębiorstwo realizuje projekty zgodnie z normami EN 1090, co pozwala na wykonywanie konstrukcji stalowych spełniających wymagania obowiązujące na rynku europejskim. Dzięki wykwalifikowanej kadrze oraz nowoczesnemu zapleczu technicznemu firma wykorzystuje zaawansowane technologie cięcia, obróbki i łączenia metalu, realizując nawet najbardziej wymagające inwestycje.

ELMET od lat konsekwentnie rozwija swoją działalność, inwestując w nowe technologie, podnosząc kwalifikacje pracowników i poszerzając zakres oferowanych usług. Dzięki temu przedsiębiorstwo skutecznie buduje swoją pozycję jako solidny i ceniony partner w sektorze budownictwa przemysłowego.

Co skłoniło Panią do skorzystania z oferty Fundacji?

„Dynamiczny rozwój przedsiębiorstwa oraz potrzeba dalszego zwiększania możliwości produkcyjnych wymagały realizacji kolejnych inwestycji. Firma stale monitoruje sytuację rynkową i działania konkurencji, stawiając na nowoczesne technologie, które pozwalają zwiększać efektywność produkcji oraz wprowadzać nowe produkty

odpowiadające potrzebom klientów. Oferta Fundacji umożliwiła pozyskanie finansowania niezbędnego do realizacji tych planów."

Przeznaczenie pożyczki

Środki pozyskane z pożyczki RMR zostały przeznaczone na zakup nowoczesnych maszyn produkcyjnych, instalację suwnicy oraz rozbudowę hali produkcyjnej. Inwestycje te pozwoliły zwiększyć potencjał przedsiębiorstwa, usprawnić procesy produkcyjne oraz przygotować firmę do realizacji nowych zleceń.

Plany rozwoju

W kolejnych latach firma planuje dalsze rozszerzanie swojej oferty produktowej oraz udoskonalanie dotychczasowych rozwiązań. Jednym z kluczowych kierunków rozwoju jest uruchomienie produkcji przęseł do bram oraz rozwój nowych produktów opartych na nowoczesnych technologiach obróbki metalu. Dzięki prowadzonym inwestycjom ELMET zamierza umacniać swoją pozycję na rynku krajowym i europejskim, zwiększając konkurencyjność oraz możliwości realizacyjne przedsiębiorstwa.



Paweł Dominiak Stylista Fryzur

Kilka słów o firmie

Paweł Dominiak Stylista Fryzur to salon fryzjerski działający w Płocku, specjalizujący się w usługach związanych z przedłużaniem i zagęszczaniem włosów. Firma powstała w 2025 roku jako efekt wieloletniego doświadczenia właściciela, zdobywanego przez ponad dekadę pracy w branży fryzjerskiej oraz współpracy z renomowanymi salonami.

Głównym obszarem działalności salonu są usługi przedłużania i zagęszczania włosów z wykorzystaniem różnych metod, takich jak keratynowa, tape-in, micro ring czy nano ring. Uzupełnieniem oferty są profesjonalne stylizacje i upięcia okolicznościowe oraz indywidualne konsultacje dotyczące doboru, pielęgnacji i regeneracji włosów. Istotnym elementem działalności firmy jest indywidualne podejście do klientek oraz dostosowywanie usług do ich potrzeb i oczekiwań.

Dzięki połączeniu specjalistycznej wiedzy, praktycznego doświadczenia oraz wysokiej jakości obsługi salon konsekwentnie buduje swoją pozycję na lokalnym rynku usług fryzjerskich, zdobywając zaufanie stale rosnącego grona klientek.

Co skłoniło Pana do skorzystania z oferty Fundacji?

„Decyzja o uruchomieniu własnego salonu fryzjerskiego wiązała się z koniecznością odpowiedniego przygotowania lokalu oraz zakupu profesjonalnego wyposażenia niezbędnego do rozpoczęcia działalności. Oferta Fundacji pozwoliła na pozyskanie środków potrzebnych do realizacji tych inwestycji i stworzenia miejsca spełniającego wysokie standardy obsługi klientów.”

Przeznaczenie pożyczki

Środki pozyskane z pożyczki zostały przeznaczone na adaptację wynajmowanego lokalu, zakup wyposażenia salonu oraz profesjonalnych narzędzi, kosmetyków i artykułów fryzjerskich niezbędnych do świadczenia usług na wysokim poziomie.

Plany rozwoju

Właściciel salonu planuje dalszy rozwój działalności poprzez stopniowe poszerzanie zakresu świadczonych usług oraz systematyczne podnoszenie jakości obsługi klientek. Rozwój oferty będzie oparty na doskonaleniu kompetencji zawodowych, śledzeniu najnowszych trendów w branży fryzjerskiej oraz inwestowaniu w nowoczesne rozwiązania i techniki stylizacji włosów.

Efekt wsparcia

Historia Pawła Dominiaka pokazuje, że połączenie wieloletniego doświadczenia zawodowego, specjalistycznych kwalifikacji oraz odpowiedniego wsparcia finansowego może stać się skutecznym impulsem do rozpoczęcia własnej działalności gospodarczej i budowania stabilnej pozycji na konkurencyjnym rynku usług fryzjerskich.







SmartStation – Centrum Edukacyjne Aleksandra Jowik

SmartStation – Centrum Edukacyjne Aleksandra Jowik to nowoczesna placówka edukacyjna z siedzibą w Radomiu, specjalizująca się w organizacji zajęć edukacyjnych i rozwojowych dla dzieci oraz młodzieży. Działalność firmy zrodziła się z pasji do nauczania oraz potrzeby stworzenia miejsca, które wspiera wszechstronny rozwój młodych ludzi, zarówno w sferze intelektualnej, jak i społeczno-emocjonalnej.

Oferta placówki obejmuje szeroki zakres zajęć dydaktycznych i kreatywnych, wspierających edukację szkolną oraz rozwój kompetencji przyszłości. Wśród nich znajdują się m.in. warsztaty z zakresu STEM (nauki, technologii, inżynierii i matematyki), robotyki i programowania, zajęcia językowe, korepetycje, treningi umiejętności miękkich, a także zajęcia rozwojowe dla dzieci w różnym wieku. SmartStation organizuje również półkolonie, wydarzenia tematyczne oraz animacje dla najmłodszych.

Zajęcia prowadzone są przez wykwalifikowaną kadrę pedagogiczną z wykorzystaniem nowoczesnych narzędzi dydaktycznych, sprzętu multimedialnego oraz interaktywnych metod nauczania dostosowanych do potrzeb uczestników. Firma współpracuje z renomowanymi dostawcami sprzętu i materiałów edukacyjnych, w tym markami LEGO Education, Edusense, Scottie Go oraz Makey Makey, a także korzysta z zasobów krajowych i zagranicznych wydawnictw oraz platform e-learningowych.

Dzięki konsekwentnemu rozwojowi oferty i wysokiej jakości świadczonych usług SmartStation umacnia swoją pozycję na lokalnym rynku edukacyjnym, będąc cenionym partnerem dla rodzin, szkół oraz instytucji wspierających rozwój dzieci i młodzieży.

Co skłoniło Panią do skorzystania z oferty Fundacji?

„Decyzja o rozszerzeniu działalności o nowoczesne narzędzia edukacyjne, takie jak roboty edukacyjne LEGO® SPIKE™ i EMYS, interaktywne systemy multimedialne (podłoga i ściana interaktywna oraz monitor interaktywny), a także mobilne urządzenia cyfrowe, wymagała pozyskania odpowiedniego źródła finansowania. Oferta Fundacji okazała się najlepiej dopasowana do potrzeb przedsiębiorstwa i umożliwiła realizację planowanych inwestycji”.

Przeznaczenie pożyczki

Środki pozyskane z pożyczki zostały przeznaczone na zakup robotów edukacyjnych LEGO® SPIKE™ i EMYS, interaktywnych systemów multimedialnych oraz urządzeń cyfrowych wykorzystywanych w codziennej działalności edukacyjnej, takich jak tablety i laptopy.

Plany rozwoju

Jak podkreśla Aleksandra Jowik, priorytetem na najbliższe lata jest dalsze umacnianie pozycji SmartStation na lokalnym rynku oraz systematyczne podnoszenie jakości oferowanych usług edukacyjnych.

„Nieustannie poszukuję nowych metod nauczania, które pozwalają dzieciom zdobywać wiedzę w sposób efektywny, angażujący i niekonwencjonalny. Szczególnie bliskie jest mi podejście łączące naukę z ruchem, muzyką oraz interaktywnymi doświadczeniami sensorycznymi. Wierzę, że zaangażowanie wielu zmysłów sprzyja skuteczniejszemu przyswajaniu nowych umiejętności. Realizacja kolejnych planów rozwojowych będzie wiązała się z koniecznością pozyskiwania środków na dalsze inwestycje i rozwój oferty” – mówi Aleksandra Jowik.



ŚWIAT LODÓW Maciej Staśkiewicz

„ŚWIAT LODÓW" Maciej Staśkiewicz to rodzinna firma działająca w Sarbinowie od ponad 30 lat, specjalizująca się w produkcji i sprzedaży lodów rzemieślniczych, deserów oraz wyrobów cukierniczych. Przedsiębiorstwo prowadzi działalność produkcyjną w Koszalinie oraz kawiarnię zlokalizowaną przy nadmorskiej promenadzie w Sarbinowie, obsługując każdego roku tysiące turystów odwiedzających polskie wybrzeże.

Firma konsekwentnie rozwija swoją ofertę, łącząc wieloletnie doświadczenie z nowoczesnym podejściem do produkcji i obsługi klienta. Oprócz lodów rzemieślniczych oferuje szeroki wybór deserów, gofrów oraz sezonowych wyrobów cukierniczych. Szczególny nacisk kładzie na wysoką jakość produktów, estetykę serwowania oraz komfort klientów korzystających z przestrzeni konsumpcyjnej.

Dzięki wieloletniej obecności na rynku i ciągłemu doskonaleniu oferty „ŚWIAT LODÓW" stał się rozpoznawalną marką na lokalnym rynku turystycznym, skutecznie odpowiadającą na potrzeby zarówno mieszkańców regionu, jak i odwiedzających gości.

Co skłoniło Pana do skorzystania z oferty Fundacji?

„Chcieliśmy dalej rozwijać naszą firmę, zwiększając komfort obsługi klientów oraz wdrażając nowoczesne rozwiązania wspierające sprzedaż. Oferta Fundacji pozwoliła nam sfinansować inwestycje, które pomagają podnosić jakość usług i lepiej odpowiadać na potrzeby gości odwiedzających nasz lokal."

Przeznaczenie pożyczki

Środki z pożyczki zostały przeznaczone na działania zwiększające konkurencyjność przedsiębiorstwa poprzez wdrożenie innowacyjnych rozwiązań w procesie produkcji lodów i obsługi klienta. Inwestycja objęła również podniesienie standardu przestrzeni konsumpcyjnej oraz przygotowanie firmy do dalszej automatyzacji wybranych procesów sprzedażowych.

Plany rozwoju

W najbliższych latach firma planuje dalszą modernizację lokalu oraz rozwój przestrzeni konsumpcyjnej, w tym stworzenie całorocznego ogrodu zimowego. Ważnym elementem strategii pozostaje również rozwój obsługi stolikowej, poszerzanie oferty deserowej oraz wdrażanie nowoczesnych technologii usprawniających obsługę klientów i skracających czas oczekiwania na realizację zamówień.

„Naszym celem jest tworzenie miejsca, do którego klienci będą wracać nie tylko po lody, ale również po komfortowy wypoczynek i wysoką jakość obsługi. Chcemy rozwijać firmę w sposób, który pozwoli nam jeszcze lepiej wykorzystać potencjał turystyczny regionu i wydłużyć okres aktywnej działalności poza sezonem letnim." – podkreśla Maciej Staśkiewicz.



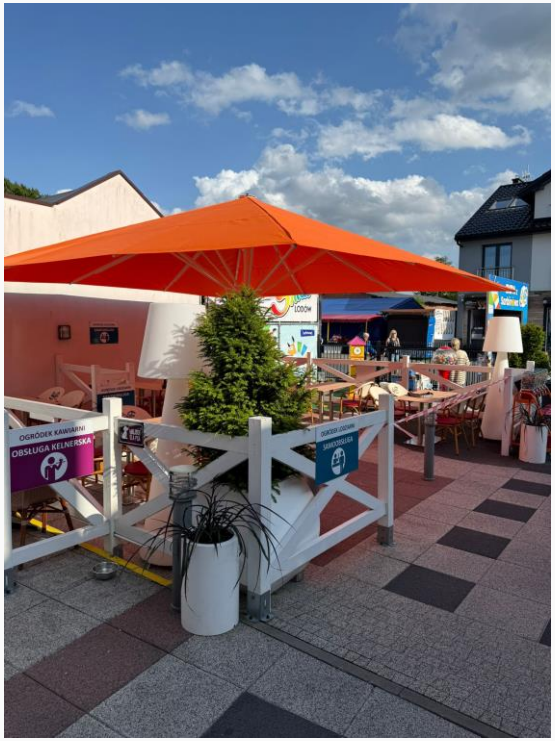

PODSUMOWANIE FINANSOWE

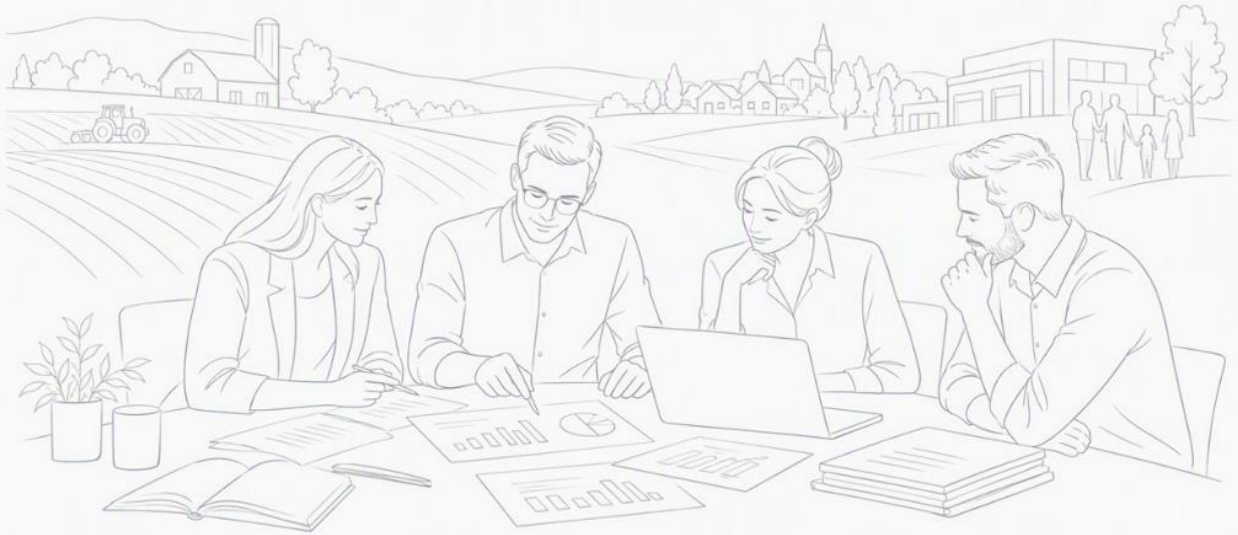

SPRAWOZDANIE NIEZALEŻNEGO BIEGŁEGO REWIDENTA

Z BADANIA ROCZNEGO SPRAWOZDANIA FINANSOWEGO

za okres od 01 stycznia 2025 roku do 31 grudnia 2025 roku jednostki:

Fundacja na rzecz Rozwoju Polskiego Rolnictwa
z siedzibą w Warszawie (01-682), przy ulicy Gombrowicza 19

NIP: 1130013295

dla Rady Fundacji

SPRAWOZDANIE Z BADANIA ROCZNEGO SPRAWOZDANIA FINANSOWEGO

Opinia

Przeprowadziliśmy badanie rocznego sprawozdania finansowego jednostki **FUNDACJA NA RZECZ ROZWOJU POLSKIEGO ROLNICTWA** („Fundacja"), które składa się z:

- wprowadzenia do sprawozdania finansowego,
- bilansu sporządzonego na dzień 31 grudnia 2025 r., który po stronie aktywów i pasywów zamyka się sumą 171 800 240,21 zł,
- rachunku zysków i strat wykazującego zysk netto w wysokości 1 809 408,57 zł,
- dodatkowych informacji i objaśnień („sprawozdanie finansowe").

Naszym zdaniem, załączone sprawozdanie finansowe:

- przedstawia rzetelny i jasny obraz sytuacji majątkowej i finansowej Fundacji na dzień 31 grudnia 2025 r. oraz jej wyniku finansowego i przepływów pieniężnych za rok obrotowy zakończony w tym dniu zgodnie z mającymi zastosowanie przepisami ustawy z dn. 29 września 1994 r. o rachunkowości („Ustawa o rachunkowości" – t.j. Dz. U. z 2026 r. poz. 522) oraz przyjętymi zasadami (polityką) rachunkowości;
- jest zgodne co do formy i treści z obowiązującymi Fundację przepisami prawa oraz statutem Fundacji;
- zostało sporządzone na podstawie prawidłowo prowadzonych ksiąg rachunkowych zgodnie z przepisami rozdziału 2 Ustawy o rachunkowości.

Podstawa opinii

Nasze badanie przeprowadziliśmy zgodnie z Krajowymi Standardami Badania w brzmieniu Międzynarodowych Standardów Badania przyjętymi uchwałą Krajowej Rady Biegłych Rewidentów nr 3430/52a/2019 z dnia 21 marca 2019 r. w sprawie krajowych standardów badania oraz innych dokumentów, z późn. zm. oraz uchwałą Rady Polskiej Agencji Nadzoru Audytowego nr 38/I/2022 z dnia 15 listopada 2022 r. w sprawie krajowych standardów kontroli jakości oraz Krajowego Standardu Badania 220 (Zmienionego), z późn. zm („KSB"), a także stosownie do ustawy z dnia 11 maja 2017 r. o biegłych rewidentach, firmach audytorskich oraz nadzorze publicznym („Ustawa o biegłych rewidentach" – t.j. Dz.U. 2025, poz. 1891 z późn. zm.). Nasza odpowiedzialność zgodnie z tymi standardami została dalej opisana w sekcji naszego sprawozdania Odpowiedzialność biegłego rewidenta za badanie sprawozdania finansowego.

Jesteśmy niezależni od Fundacji zgodnie z zasadami etyki określonymi w „Podręczniku Międzynarodowego kodeksu etyki zawodowych księgowych (w tym Międzynarodowych standardów niezależności)" przyjętym uchwałą Krajowej Rady Biegłych Rewidentów Nr 207/7a/2023 z dnia 17 grudnia 2023 r. w sprawie ustanowienia zasad etyki zawodowej biegłych rewidentów, z późn. zm. („Kodeks etyki") oraz z innymi wymogami etycznymi, które mają zastosowanie do badania sprawozdań finansowych w Polsce. Wypełniliśmy nasze inne obowiązki etyczne zgodnie z tymi wymogami i Kodeksem etyki. W trakcie przeprowadzania badania kluczowy biegły rewident oraz firma audytorska pozostali niezależni od Fundacji zgodnie z wymogami niezależności określonymi w ustawie o biegłych rewidentach.

Uważamy, że dowody badania, które uzyskaliśmy są wystarczające i odpowiednie, aby stanowić podstawę dla naszej opinii.

Odpowiedzialność Zarządu i Rady Fundacji za sprawozdanie finansowe

Zarząd Fundacji jest odpowiedzialny za sporządzenie, na podstawie prawidłowo prowadzonych ksiąg rachunkowych, sprawozdania finansowego, które przedstawia rzetelny i jasny obraz sytuacji majątkowej i finansowej i wyniku finansowego Fundacji zgodnie z przepisami Ustawy o rachunkowości, przyjętymi zasadami (polityką) rachunkowości oraz z obowiązującymi Fundację przepisami prawa i statutem, a także za kontrolę wewnętrzną, którą Zarząd uznaje za niezbędną aby umożliwić sporządzenie sprawozdania finansowego niezawierającego istotnego zniekształcenia spowodowanego oszustwem lub błędem.

Sporządzając sprawozdanie finansowe Zarząd Fundacji jest odpowiedzialny za ocenę zdolności Fundacji do kontynuowania działalności, ujawnienie, jeżeli ma to zastosowanie, spraw związanych z kontynuacją działalności oraz za przyjęcie zasady kontynuacji działalności jako podstawy rachunkowości, z wyjątkiem sytuacji, kiedy Zarząd albo zamierza dokonać likwidacji Fundacji, albo zaniechać prowadzenia działalności albo nie ma żadnej realnej alternatywy dla likwidacji lub zaniechania działalności.

Zarząd Fundacji oraz członkowie Rady Fundacji są zobowiązani do zapewnienia, aby sprawozdanie finansowe spełniało wymagania przewidziane w Ustawie o rachunkowości. Członkowie Rady Fundacji są odpowiedzialni za nadzorowanie procesu sprawozdawczości finansowej Fundacji.

Odpowiedzialność biegłego rewidenta za badanie sprawozdania finansowego

Naszymi celami są uzyskanie racjonalnej pewności czy sprawozdanie finansowe jako całość nie zawiera istotnego zniekształcenia spowodowanego oszustwem lub błędem oraz wydanie sprawozdania z badania zawierającego naszą opinię. Racjonalna pewność jest wysokim poziomem pewności, ale nie gwarantuje, że badanie przeprowadzone zgodnie z KSB zawsze wykryje istniejące istotne zniekształcenie. Zniekształcenia mogą powstawać na skutek oszustwa lub błędu i są uważane za istotne, jeżeli można racjonalnie oczekiwać, że

pojedynczo lub łącznie mogłyby wpłynąć na decyzje gospodarcze użytkowników podjęte na podstawie tego sprawozdania finansowego.

Zakres badania nie obejmuje zapewnienia co do przyszłej rentowności Fundacji ani efektywności lub skuteczności prowadzenia jej spraw przez Zarząd Fundacji obecnie lub w przyszłości.

Podczas badania zgodnego z KSB stosujemy zawodowy osąd i zachowujemy zawodowy sceptycyzm, a także:

- identyfikujemy i oceniamy ryzyka istotnego zniekształcenia sprawozdania finansowego spowodowanego oszustwem lub błędem, projektujemy i przeprowadzamy procedury badania odpowiadające tym ryzykom i uzyskujemy dowody badania, które są wystarczające i odpowiednie, aby stanowić podstawę dla naszej opinii. Ryzyko niewykrycia istotnego zniekształcenia wynikającego z oszustwa jest większe niż tego wynikającego z błędu, ponieważ oszustwo może dotyczyć zmowy, fałszerstwa, celowych pominięć, wprowadzenia w błąd lub obejścia kontroli wewnętrznej;
- uzyskujemy zrozumienie kontroli wewnętrznej stosownej dla badania w celu zaprojektowania procedur badania, które są odpowiednie w danych okolicznościach, ale nie w celu wyrażenia opinii na temat skuteczności kontroli wewnętrznej Fundacji;
- oceniamy odpowiedniość zastosowanych zasad (polityki) rachunkowości oraz zasadność szacunków księgowych oraz powiązanych ujawnień dokonanych przez Zarząd Fundacji;
- wyciągamy wniosek na temat odpowiedniości zastosowania przez Zarząd Fundacji zasady kontynuacji działalności jako podstawy rachunkowości, oraz na podstawie uzyskanych dowodów badania, czy istnieje istotna niepewność związana ze zdarzeniami lub warunkami, która może poddawać w znaczącą wątpliwość zdolność Fundacji do kontynuacji działalności. Jeżeli dochodzimy do wniosku, że istnieje istotna niepewność, wymagane jest od nas zwrócenie uwagi w naszym sprawozdaniu biegłego rewidenta na powiązane ujawnienia w sprawozdaniu finansowym, lub jeżeli takie ujawnienia są nieadekwatne, modyfikujemy naszą opinię. Nasze wnioski są oparte na dowodach badania uzyskanych do dnia sporządzenia naszego sprawozdania biegłego rewidenta, jednakże przyszłe zdarzenia lub warunki mogą spowodować, że Fundacja zaprzestanie kontynuacji działalności;

- oceniamy ogólną prezentację, strukturę i zawartość sprawozdania finansowego, w tym ujawnienia, oraz czy sprawozdanie finansowe przedstawia będące ich podstawą transakcje i zdarzenia w sposób zapewniający rzetelną prezentację.

Przekazujemy Radzie Fundacji informacje o, między innymi, planowanym zakresie i czasie przeprowadzenia badania oraz znaczących ustaleniach badania, w tym wszelkich znaczących słabościach kontroli wewnętrznej, które zidentyfikujemy podczas badania.

INNE INFORMACJE, W TYM SPRAWOZDANIE Z DZIAŁALNOŚCI

Na inne informacje składa się sprawozdanie z działalności Fundacji za rok obrotowy zakończony 31 grudnia 2025 r. („Sprawozdanie z działalności").

Odpowiedzialność Zarządu i Rady Fundacji

Zarząd Fundacji jest odpowiedzialny za sporządzenie Sprawozdania z działalności zgodnie z przepisami prawa.

Zarząd Spółki oraz członkowie Rady Fundacji są zobowiązani do zapewnienia, aby Sprawozdanie z działalności Fundacji spełniało wymagania przewidziane w ustawie o fundacjach.

Odpowiedzialność biegłego rewidenta

Nasza opinia z badania sprawozdania finansowego nie obejmuje Sprawozdania z działalności. W związku z badaniem sprawozdania finansowego naszym obowiązkiem jest zapoznanie się ze Sprawozdaniem z działalności, i czyniąc to, rozpatrzenie, czy nie jest istotnie niespójne ze sprawozdaniem finansowym lub naszą wiedzą uzyskaną podczas badania, lub w inny sposób wydaje się istotnie zniekształcone. Jeśli na podstawie wykonanej pracy, stwierdzimy istotne zniekształcenia w Sprawozdaniu z działalności, jesteśmy zobowiązani poinformować o tym w naszym sprawozdaniu z badania.

Naszym obowiązkiem zgodnie z wymogami Ustawy o biegłych rewidentach jest również wydanie opinii, czy sprawozdanie z działalności, w zakresie niedotyczącym sprawozdawczości zrównoważonego rozwoju, zostało sporządzone zgodnie z przepisami oraz czy jest zgodne z informacjami zawartymi w sprawozdaniu finansowym.

Opinia o sprawozdaniu z działalności

Na podstawie wykonanej w trakcie badania pracy, naszym zdaniem, Sprawozdanie z działalności Fundacji:

- zostało sporządzone zgodnie z art. 12 Ustawy z dnia 6 kwietnia 1984 r. o fundacjach (Dz.U.2023 r., poz. 166);
- jest zgodne z informacjami zawartymi w sprawozdaniu finansowym.

Ponadto, w świetle wiedzy o Fundacji i jej otoczeniu uzyskanej podczas naszego badania oświadczamy, że nie stwierdziliśmy zniekształceń w Sprawozdaniu z działalności.

Kluczowym biegłym rewidentem odpowiedzialnym za badanie, którego rezultatem jest niniejsze sprawozdanie niezależnego biegłego rewidenta, jest Wioletta Fiet, działająca w imieniu KPW Audytor Sp. z o.o. z siedzibą w Łodzi (90-350), przy ulicy Tymienieckiego 25C/410 wpisanej na listę firm audytorskich pod numerem 3640 w imieniu której kluczowy biegły rewident zbadał sprawozdanie finansowe.

KPW Audytor Sp. z o.o.

ul. Tymienieckiego 25C/410; 90-350 Łódź

Wioletta Fiet
Kluczowy Biegły Rewident nr rej. 13 102

Elektronicznie podpisany przez Wioletta Fiet
Data: 2026.04.23 13:57:35 +02'00'

KPW Audytor Sp. z o.o.

jest wpisana na listę firm audytorskich prowadzoną przez Polską Agencję Nadzoru Audytowego pod numerem 3640

Łódź, dnia 23 kwietnia 2026 roku

Pozycja	Kwota na dzień 31.12.2025	Kwota na dzień 31.12.2024
AKTYWA RAZEM	**171 800 240,21 zł**	**183 593 664,23 zł**
Aktywa trwałe	**71 650 321,46 zł**	**69 259 631,86 zł**
Wartości niematerialne i prawne	- zł	- zł
Rzeczowe aktywa trwałe	2 802 147,01 zł	2 864 639,13 zł
Należności długoterminowe	68 847 174,45 zł	66 393 992,73 zł
Inwestycje długoterminowe	1 000,00 zł	1 000,00 zł
Aktywa obrotowe	**100 149 918,75 zł**	**114 334 032,37 zł**
Zapasy	- zł	- zł
Należności krótkoterminowe	46 616 985,17 zł	56 358 756,29 zł
Inwestycje krótkoterminowe	52 856 007,88 zł	57 694 818,54 zł
Krótkoterminowe rozliczenia międzyokresowe	676 925,70 zł	280 457,54 zł
PASYWA RAZEM	**171 800 240,21 zł**	**183 593 664,23 zł**
Fundusz własny	**64 449 289,78 zł**	**62 699 489,39 zł**
Fundusz rezerwowy działalności pożyczkowej	34 523 076,63 zł	34 596 272,00 zł
Fundusz zapasowy działalności gospodarczej	1 644 441,08 zł	1 611 924,06 zł
Fundusz statutowy	26 472 363,50 zł	24 757 468,84 zł
Zysk (strata) z lat ubiegłych	- zł	- zł
Zysk (strata) netto	1 809 408,57 zł	1 733 824,49 zł
Zobowiązania i rezerwy na zobowiązania	**107 350 950,43 zł**	**120 894 174,84 zł**
Zobowiązania długoterminowe	69 510 107,42 zł	74 216 022,62 zł
Zobowiązania krótkoterminowe	37 597 796,20 zł	46 478 224,18 zł
Rozliczenia międzyokresowe	243 046,81 zł	199 928,04 zł

NASZ ZESPÓŁ I KONTAKT



Rada Fundacji

Przewodniczący Rady	dr Andrzej Hałasiewicz
Zastępca Przewodniczącego Rady	Grzegorz Galusek
Sekretarz Rady	Wojciech Paciorkiewicz
Członek Rady	Urszula Budzich-Tabor
Członek Rady	dr Krzysztof Mularczyk
Członek Rady	dr hab. Piotr Gradziuk

Zarząd Fundacji

Prezes Zarządu	Monika Szymańska
Wiceprezes Zarządu	Katarzyna Sabarańska

Pracownicy Fundacji

Biuro w Warszawie
ul. Gombrowicza 19, 01-682 Warszawa
tel. 22 864 03 90
e-mail: fdpa@fdpa.org.pl

Główna księgowa	Ewa Kurek
Księgowa	Agnieszka Wołek
Koordynator finansowy	Marek Skowronek
Koordynator ds. rozliczeń pożyczek	Anna Chmura
Koordynator ds. realizacji projektów pożyczkowych	Anna Zymerman
Specjalista ds. rozliczeń funduszu pożyczkowego	Agnieszka Pętkowska
Specjalista ds. realizacji projektów pożyczkowych i windykacji	Magdalena Kurtiak
Specjalista ds. pożyczek	Agnieszka Szczepaniak
Analityk pożyczkowy	Monika Mondzelewska
Kierownik działu obszarów wiejskich i promocji	Karolina Witeska-Chmielewska
Specjalista ds. rozwoju obszarów wiejskich	Jakub Zieliński

Starszy specjalista ds. projektów szkoleniowo-doradczych	Ewa Stygienko
Asystentka Zarządu	Paulina Dymińska

Biuro terenowe w województwie małopolskim
w Nowym Sączu
ul. Tarnowska 28, 33-300 Nowy Sącz
tel./faks 18 441 35 66
tel. 694 407 397, 883 778 801
e-mail: nowysacz@fdpa.org.pl
biuro czynne w godzinach 8:00-16:00

Kierownik biura terenowego	Elżbieta Petryla
Starszy oficer pożyczkowy	Łukasz Pasiut

Biura terenowe w województwie mazowieckim

w Siedlcach
ul. Starowiejska 37, 08-110 Siedlce
tel./faks 25 644 66 15
tel. 664 727 285, 694 407 398
e-mail: siedlce@fdpa.org.pl
biuro czynne w godzinach 8:00-16:00

Kierownik biura terenowego	Katarzyna Bułakowska
Asystent biurowy	Agnieszka Babicz

w Płocku
ul. Nowy Rynek 8 lok. 24/25, 09-402 Płock
tel./faks 24 268 90 60
tel. 694 407 394, 533 979 211
e-mail: plock@fdpa.org.pl
biuro czynne w godzinach 8:00-16:00

Kierownik biura pożyczkowego	Maria Lemanowicz-Owsik

Oficer pożyczkowy	Justyna Szymańska

w Radomiu
ul. Żeromskiego 76/82 A, 26-600 Radom
tel.: 48 332 14 90
tel. 690 911 630, 664 727 289
e-mail: radom@fdpa.org.pl
biuro czynne w godzinach 8:00-16:00

Kierownik biura terenowego	Witold Makulski
Starszy oficer pożyczkowy	Aneta Kibler

Biuro terenowe w województwie zachodniopomorskim

w Połczynie Zdrój
ul. Koszalińska 8a, 78-320 Połczyn Zdrój
tel./faks 94 366 33 30
e-mail: polczyn@fdpa.org.pl
biuro czynne w godzinach 7:00-15:00

Kierownik biura terenowego	Małgorzata Kubiak
Starszy oficer pożyczkowy	Irena Domitrz

Fundacja na rzecz Rozwoju
Polskiego Rolnictwa

FUNDACJA NA RZECZ ROZWOJU POLSKIEGO ROLNICTWA

Witolda Gombrowicza 19
01-682 Warszawa

22 864 03 90

www.fdpa.biz.pl

